

REVISTA CROBA

REVISTA TRIMESTRAL DO CONSELHO REGIONAL
DE ODONTOLOGIA DA BAHIA | CROBA |

ANO I - NI - Abril/Maio/Junho 2011

Impresso
Especial

9912226335/2008-DR/BA

Croba

...CORREIOS...



Remetente: CROBA - Rua Basílio da Gama, nº 3
Canela - CEP 40.110-040 - Salvador/BA



CEM DIAS DO NOVO CROBA:

374 intimações

136 relatórios de fiscalização

37 processos instaurados

29 audiências de instrução

11 audiências de esclarecimento

SUMÁRIO

Palavra do presidente.....	3
Saúde e vida.....	3
CROBA Notícias.....	4 e 5
CROBA Entrevista.....	6
Destaques do interior.....	6
Carreira.....	7
Destaque.....	8 e 9
Conselheiros Biênio 2011-2013.....	10
Fiscalização em pauta.....	11
Ética e responsabilidade.....	12
Novos inscritos.....	13
Delegados nomeados.....	14
CROBA Informa.....	14
Fala, leitor!.....	14
Informes do SOEBA.....	15

COMISSÃO DE EVENTOS CIENTÍFICOS E SOCIAIS

Presidente: Sandra Maria Ferraz Mello
Membros: Carla Figueiredo Brandão, Jane Luzia Freire Matos, Maria de Fátima Guimarães Varela, Nilton Roberto Ferreira da Silva, Norma Lucia Luz Sampaio, Patricia Panizzi Gimenes Sakima

COMISSÃO DE LICITAÇÃO

Presidente: Sandra Maria Ferraz Mello
Membros: Antonio Fernando Pereira Falcão, Cíntia da Silva Monteiro Cerdeira, Magna Dourado Rocha, Leomario Pinto

COMISSÃO DE SAÚDE SUPLEMENTAR

Presidente: Fabiano Pires Neves
Membros: Emerson Teixeira Machado, Marcel Lautenschlager Arriaga, Marcelo Nunes Dourado Rocha

COMISSÃO DE COORDENAÇÃO DE DELEGACIAS E REPRESENTAÇÕES MUNICIPAIS

Presidente: Carlos Antonio Dourado Campos
Membros: Antonio Raimundo Rezende Campos, Danilo Chequer Freire de Souza

COMISSÃO DE REMIDOS

Presidente: José Carlos Nunes da Silva
Membros: Antonieta Simas Rego, Avilmar Passos Galvão, Carlos de Souza Barros, Dilson Pereira Dias, Isaurinha Baptista, Lauro Araripe Pereira Filho, Olga Maria Maliarenco, Walter Augusto Nuno da Silva, Walter Brandão Cardoso

COMISSÃO DA MEDALHA DE HONRA AO MÉRITO ODONTOLÓGICO ESTADUAL

Presidente: Marcel Lautenschlager Arriaga
Membros: Benedito Alves de Casto Silva, Lauro Araripe Pereira, Orlins Santana de Oliveira, Ricardo Araújo da Silva

COMISSÃO ACADÊMICA

Presidente: Érico Brito dos Santos
Membros: Aline Cruz Sowzer dos Santos, Indira Oliveira Almeida, Rodrigo de Oliveira Luna e Almeida

COMISSÃO DE PESSOAL TÉCNICO-AUXILIAR

Presidente: Antonio Pitta Correa
Membros: Guilherme Medrado Silvano, Leila Maria Coelho Coutinho, Marcio Giampá Ticianeli, Ravel Bastos Carvalho, Wellington de Freitas Santos Júnior

Sede Canela: Rua Basílio da Gama, nº 03, Canela, Salvador – Bahia CEP: 40110-040

Fone: (71) 3114-2525 / Fax: (71) 3114-2509

Sede Itaigara: Av. Antônio Carlos Magalhães, nº 34, Edifício Servicenter Itaigara, sala 15 – Salvador – Bahia

Fone: (71) 3353-4544 / Fax: (71) 3351-4532

Horário de funcionamento: 10 às 18 horas

Homepage: www.croba.org.br

E-mail: croba@croba.org.br

COORDENAÇÃO GERAL E EDIÇÃO DA REVISTA CROBA:

Lume Comunicação

www.lumecomunicacao.com.br

Jornalista responsável: Cristina Barude – Mtb 1284

Edição: Cristina Barude

Redação e reportagem: Camila Salles

Fotografia: Kin Kin e arquivo do CROBA

Projeto gráfico e editoração eletrônica: Gorila

Comunicação

Site: gori.la

REVISTA CROBA

EXPEDIENTE

REVISTA TRIMESTRAL DO CONSELHO
REGIONAL DE ODONTOLOGIA DA BAHIA
ANO I, Nº I, ABRIL/MAIO/JUNHO 2011

CONSELHEIROS EFETIVOS

Conselheiro Presidente:

Francisco Xavier Paranhos Coêlho Simões

Conselheiro Secretário:

Antonio Fernando Pereira Falcão

Conselheira Tesoureira:

Sandra Maria Ferraz Mello

Presidente da Comissão de Ética:

Ricardo Araujo da Silva

Presidente da Comissão de Tomada de Contas:

Fabiano Pires Neves

CONSELHEIROS SUPLENTE

Antonio Raimundo Rezende Campos

Carlos Antonio Dourado Campos

Danilo Chequer Freire de Souza

Marcel Lautenschlager Arriaga

Marcelo de Azevedo Rios

Assessor da Presidência:

Mário Dourado Queiroz

Assessora da Tesouraria:

Elisângela de Jesus Campos

Procuradora Jurídica:

Magna Dourado Rocha

COMISSÃO DE ÉTICA

Presidente: Ricardo Araújo da Silva

Membros: Antonio Fernando Pereira Falcão,

Antonio Raimundo Rezende Campos

1ª CÂMARA DE ÉTICA

Presidente: Ricardo Araújo da Silva

Membros: Gabriela Botelho Martins,

Marcelo Nunes Dourado Rocha

2ª CÂMARA DE ÉTICA

Presidente: Antonio Fernando Pereira Falcão

Membros: Humberto Rezende Campos,

Liliane Elze Falcão Lins Kusterer

3ª CÂMARA DE ÉTICA

Presidente: Antonio Raimundo Rezende Campos

Membros: Ana Paula Flores Dantas,

Deyla Duarte Carneiro Vilela

COMISSÃO DE FISCALIZAÇÃO

Presidente: Antonio Raimundo Rezende Campos

Membro: Marcel Lautenschlager Arriaga

COMISSÃO DE POLÍTICAS PÚBLICAS DE SAÚDE

Presidente: Marcel Lautenschlager Arriaga

Membros: Ivea Carolina Santiago Sant'Ana,

Janaína Barros Pombo, Marcelo Torres Peixoto,

Mouna Cristinne Rodrigues Farias, Patrícia Suguri

Cristino, Rosa Esther de Almeida Souza Magalhães

COMISSÃO DE RELAÇÕES INSTITUCIONAIS

Presidente: Antonio Fernando Pereira Falcão

Membros: Ana Isabel Fonseca Scavuzzi,

Antístenes Albernaz Alves Neto, Arlei

Cerqueira, Cátia Maria Guanaes Silva, Clovis

Ribeiro Sobrinho, Davi Odilon Ferraz Flores

da Silva, Eneida Barros Santos de Araújo,

Luciano Fernandes de Almeida, Luis Cardoso

Rasquín, Mara Isabel Pereira Vianna

Mariângela Silva de Matos, Ruth Freitas da

Silveira Villas Boas, Susana Paim dos Santos,

Teresinha Costa de Santana, Urbino da Rocha

Tunes, Vagner Mendes, Viviane Almeida

Sarmento

COMISSÃO DE VALORIZAÇÃO DE ESPECIALIDADES

Presidente: Antonio Fernando Pereira Falcão

Membros: Ana Carla Ferreira Carneiro Rios,

Ceres Mendonça Fontes Elisabeth Maria Costa

de Carvalho, Jean Nunes dos Santos, João

Pedro Pedrosa Cruz, Luciana Maria Pedreira

Ramalho, Luciano Castellucci Barbosa,

Marcelo Torres Peixoto, Mauricio Andrade

Barreto, Mauricio dos Santos Lago, Onaldo

Aguiar, Ruth Freitas da Silveira Villas Boas

Tania Lapa Galvão, Tereza Maria de Moraes

Sarmento, Viviane Almeida Sarmento

COMISSÃO DE ENSINO, ESPECIALIDADES E PÓS-GRADUAÇÃO

Presidente: Marcelo de Azevedo Rios

Membros: Adriano Monteiro D'Almeida Monteiro

Alexandre Mascarenhas Vilela, Marcelo Filadelfo

Silva, Marcos André Matos de Oliveira, Sandro

Bittencourt Sousa, Sergio Wendell Silva Souza

PALAVRA DO PRESIDENTE

O despertar da mudança!

Caros colegas,

É com grande satisfação que apresentamos a primeira edição da Revista CROBA, que marca a posse do novo plenário, realizada em 17/03 passado, para o biênio 2011-2013.

Alinhados ao espírito de mudança e renovação que permeou a nossa exitosa campanha eleitoral, procuramos um novo formato para informar a respeito das ações administrativas da autarquia e veicular assuntos de interesse da classe

odontológica. Desejávamos, ainda, não apenas uma alteração de forma, mas sobretudo de conteúdo, tornando a sua leitura mais atrativa.

Para tal, buscaremos o contínuo aprimoramento nas edições que se seguirão.

O maior fator motivador para todos os atuais conselheiros foi, justamente, a constatação da necessidade da mudança, inclusive de paradigmas e conceitos firmados a respeito do papel histórico do CROBA, que no desempenho da sua principal missão institucional (fiscalizar e zelar pelo exercício ético da profissão), não vinha contemplando, de forma satisfatória, aspectos preponderantes da Defesa Profissional, no sentido amplo da busca pelo reconhecimento e pela valorização que se almeja perante o conjunto da sociedade.

Para muitos colegas que ouvimos, esta percepção de “apatia” foi determinante

no desinteresse dos profissionais pela Instituição, fato revelado, inclusive, no não comparecimento à votação de parte significativa dos CD's, a despeito da obrigatoriedade do voto.

Impulsionados pelo sentido da mudança é que vamos nos dedicar com comprometimento, entusiasmo e zelo na construção de um CROBA fortalecido, capaz de atender aos anseios da classe. Para tanto, sua participação será sempre muito bem-vinda e valiosa!

FRANCISCO SIMÕES
Presidente



SAÚDE E VIDA

Câncer de Boca

por Antonio Falcão

A boca é um importante segmento do corpo humano que se constitui, técnica e legalmente, na área ou sítio anatômico de atuação do profissional cirurgião-dentista, portanto: o diagnóstico, a maioria dos tratamentos e a reabilitação dos danos por quaisquer das causas (patológicas, acidentais ou traumáticas e/ou terapêuticas, necessários aos tecidos e estruturas aí encontrados) são de sua inteira responsabilidade. Dentre os agravos à saúde bucal, o câncer de boca apresenta-se mais prevalentemente em terceiro lugar, sendo antecedido pela cárie e periodontopatias.

É obrigação do cirurgião-dentista fornecer aos pacientes os meios que assegurem a promoção, a prevenção e o diagnóstico precoce das doenças da boca, incluindo o câncer de boca e, ante a suspeita, encaminhá-los aos

serviços especializados, ainda que estes serviços não sejam os disponibilizados pelo Estado, a quem competiria a maior responsabilidade pelo mesmo.

O câncer de boca é a denominação que inclui o câncer de lábio e de cavidade oral: mucosa bucal, gengiva, palato duro, trígono retromolar, língua e assoalho da boca. O câncer de lábio é mais frequente em pessoas brancas, com maior ocorrência no lábio inferior. Nas demais regiões, acomete principalmente tabagistas, potencializando quando também etilista, sendo estes hábitos sinérgicos. Segundo dados estatísticos do INCA, o câncer de boca ocupa o quinto lugar no homem e o oitavo lugar na mulher, com prevalência aumentada do carcinoma espinocelular.

Alguns fatores podem condicionar sua manifestação, como idade superior a 40 anos, vício de fumar cachimbos e cigarros, consumo de álcool, má higiene bucal e uso de próteses dentárias mal-adaptadas. O principal é o tabagismo, devido a sua alta quantidade de

substâncias carcinogênicas, seguida pelo etilismo. O perfil epidemiológico dos indivíduos que manifestam a doença aponta cada vez mais para homens mais jovens e que praticam o sexo oral. Tem como principal sintoma o aparecimento de nódulos e de feridas na boca que não cicatrizam em uma semana.



Antonio Falcão é doutor em Radiologia pela UFBA/UFPB e mestre em Clínicas Odontológicas - Estomatologia pela FOUFBA



CROBA NOTÍCIAS

Homenagem

O presidente do CROBA, Francisco Simões, receberá uma homenagem no V Congresso Brasileiro da Confederação Brasileira de Ortopedia Funcional dos Maxilares. O evento será realizado no período de 21 a 24 de agosto, no Centro de Convenções, na Pousada do Rio Quente, em Goiás. Especialista em Ortodontia e Ortopedia Funcional dos Maxilares, Francisco Simões será homenageado por sua dedicação à área odontológica.

Política de saúde bucal

Silvana Coelho, ortodontista, especialista em planejamento estratégico e gestão de serviços e sistemas da saúde, esteve no CROBA para discutir com o presidente do Conselho, Francisco Simões, a respeito da política de saúde na Bahia e as tendências e perspectivas da Odontologia neste cenário. A ideia é

que o CROBA e a SESAB trabalhem em conjunto para contribuir com a definição da política de saúde bucal no estado.

PRECONEO

O Conselho Federal de Odontologia (CFO) realizará, entre os dias 7 e 10 de novembro, a quarta edição da CONEO – Conferência Nacional de Ética Odontológica, com o tema Propaganda nos Dias Atuais. O evento, que acontecerá em Goiânia (GO), tem como objetivo principal a alteração do Código de Ética Odontológica. Para tanto, os Conselhos Regionais estão realizando conferências municipais (PRECONEOs), para que todos os profissionais inscritos nos Conselhos de Odontologia contribuam com as suas opiniões na reformulação do Código. Na Bahia, a PRECONEO aconteceu no dia 5 de julho. “A ganância dos planos de saúde odontológicos, o uso indevido de propaganda, como os sites de compra coletiva, os direitos dos cirurgiões-dentistas, dos pacientes e da comunidade foram temas recorrentes na PRECONEO”, afirma Ricardo Silva, presidente da Comissão de Ética do CROBA.

Comissão de Saúde Suplementar

A Comissão de Saúde Suplementar do CROBA vem se reunindo regularmente nos dias de quarta-feira – sob a presidência de Fabiano Pires Neves – para discutir o exercício profissional através dos planos de saúde. Neste primeiro trimestre de gestão, foi priorizado o levantamento de dados referentes aos números do setor para a elaboração de estratégias que atendam às demandas da classe odontológica. Estão previstas reuniões com os cirurgiões-dentistas, com as operadoras, com a Agência Nacional de Saúde e um amplo fórum de discussão.

O presidente da Comissão, Fabiano Pires Neves, e o conselheiro Marcel Arriaga estiveram presentes no Fórum

de Saúde Suplementar, promovido pelo SINOG – Sindicato Nacional das Empresas de Odontologia de Grupo, realizado na cidade de São Paulo, durante o 6º SINPLO – Simpósio Internacional de Planos Odontológicos. Na oportunidade, foram tratados temas de relevância ao exercício profissional. Além disso, estão sendo feitas negociações junto às operadoras de planos odontológicos, uma parceria do CROBA com o Sindicato dos Odontologistas no Estado da Bahia – SOEBA.

Comissão de Ética

Tendo como visão oferecer, tanto ao cirurgião-dentista quanto à comunidade, um melhor andamento no que concerne o exercício da Odontologia, a nova gestão da Comissão de Ética do CROBA – presidida por Ricardo Silva – visa, em sua dinâmica de atuação, proporcionar uma celeridade aos processos (visto que muitos não foram julgados nas gestões anteriores). Para tanto, a comissão reativou uma parceria com o Ministério Público e se aproximou do setor de Fiscalização do CROBA – comissões que devem trabalhar em conjunto para um melhor resultado. “Em apenas três meses de gestão, foram realizadas 11 audiências de esclarecimento e conciliação, 29 audiências de instrução, 30 pareceres finais e enviados 374 ofícios intimatórios”, afirma Ricardo Silva.

Segundo Ricardo, é importante salientar que os cirurgiões-dentistas e a sociedade devem interagir mais com o CROBA. “O site do Conselho foi reestruturado, com atualização de matérias e esclarecimentos sobre esses assuntos. As propagandas em sites de compras coletivas já foram atuadas e os profissionais aos poucos estão sendo esclarecidos por meio de notas e educação continuada”, esclarece. Para tanto, cartilhas estão sendo elaboradas com informações de como evitar processos éticos e a Procuradoria Jurídica está à disposição para esclarecer dúvidas a respeito de propagandas ou outros aspectos deontológicos referentes à Odontologia.

Associação Brasileira de Odontopediatria

Paulo César Rédua foi reeleito, por unanimidade, presidente da Associação Brasileira de Odontopediatria para o biênio 2011-2013. À frente da entidade há três anos, o especialista em Odontopediatria vem desempenhando um trabalho focado na valorização e fortalecimento da área, através do incentivo à troca de ideias durante os eventos científicos e dos meios de comunicação disponíveis da associação.

Conclusão de curso I

A décima turma do curso de Especialização em Ortodontia e Ortopedia Facial da Universidade Federal da Bahia consagrou sua conclusão no dia 25 de fevereiro deste ano. Foi com muita alegria e satisfação que os alunos Ana Carla Nascimento (BA), Camila Ferraz (CE), Dante Costa (SE), Natália Rocha (AL), Paula Paes (BA) e Thiago Araújo (RN) receberam seus diplomas numa solenidade, cuja presença de doutores, mestres, autoridades, amigos e familiares pontuou a emoção de uma importante conquista, capacitando mais um grupo de profissionais que desenvolverá a Ortodontia especializada competente em diversos estados do país.

Conclusão de curso II

A segunda turma de Especialização em Ortodontia da União Metropolitana de Educação e Cultura – UNIME promoveu uma solenidade de encerramento do curso no dia 3 de junho. O coordenador do curso, Ronald de Freitas, comemorou junto aos alunos Adan Mac Gerald, Alessandra de Siervi, Ana Clélia do Nascimento, Ana Emília Brandão, Bruna Sá, Fabíola Souza, Jennifer Lima, Lara VilasBoas, Márcia Fonseca, Miguel Angelo, Renata Bastos e Vivian Britto a conclusão de mais uma etapa da carreira de cirurgião-dentista.



III Encontro da ABOR-BA

Visando maior integração entre os atuais e futuros ortodontistas do estado, a Associação Brasileira de Ortodontia e Ortopedia Facial – Seção Bahia está organizando o seu III Encontro da ABOR-BA. O encontro, que será realizado no dia 19 de agosto, terá as suas atividades preenchidas por pós-graduandos e representantes dos cursos de especialização em Ortodontia da Bahia que respeitam a carga horária mínima reconhecida pela entidade.

Ainda como parte do evento, visando estimular a participação nacional, a ABOR-BA premiará o apresentador do melhor trabalho com uma adesão para o Congresso da ABOR 2011, que ocorrerá de 12 a 15 de outubro, em Belo Horizonte-MG. A entidade visa estimular a excelência, a seriedade e a unificação nacional da especialidade, desde a formação dos futuros associados.

A entidade sempre se preocupa em atender às solicitações de seus associados. Recentemente, a ABOR-BA promoveu mais um curso teórico e prático sobre Mini-implantes Ortodônticos, ministrado por Henrique Villela. Voltado para especialistas e alunos

de pós-graduação da Ortodontia e de áreas afins, o curso foi dividido em um módulo teórico com 12 horas de duração, seguido de 2 módulos práticos.

ABO-Odontopediatria da Bahia promove eventos

A Associação Brasileira de Odontopediatria da Bahia promoveu, no dia 5 de julho, a conferência Reflexões de Pesquisa e Ensino em Odontopediatria, ministrada por Adriana Modesto Vieira. A palestrante é professora associada do Departamento de Odontopediatria da Universidade Pittsburgh/EUA. O evento fechou o ciclo de atividades científicas do primeiro semestre de 2011.

Em outubro, acontecerá a Jornada Bahiana de Odontopediatria. O evento trará uma programação científica planejada cuidadosamente para atender às expectativas dos associados. A presidente da ABO-Odontopediatria da Bahia, Susana Paim, convida todos os especialistas odontopediatras para associar-se à Abozinha. Mais informações através do e-mail abodontopediatria@gmail.com

CROBA ENTREVISTA

Conselheiro do CROBA integra Conselho Estadual de Saúde

Pela primeira vez na sua história, o CROBA integra o Conselho Estadual de Saúde (CES), sob o comando dos doutores Marcel Lautenschlager Arriaga, conselheiro e presidente da Comissão de Políticas Públicas do CROBA, e Edgar João Neto, membro da mesma comissão e Coordenador de Saúde Bucal do município de Cachoeira. Marcel Arriaga, que representará a classe odontológica no Estado durante o biênio 2011-2013, conversou com a Revista CROBA sobre a importância do cargo para a classe e a sociedade.

Qual a importância da participação de um conselheiro do CROBA no CES?

A vaga ocupada agora pelo CROBA pertence ao segmento dos Trabalhadores



Marcel Lautenschlager Arriaga

em Saúde. O CES é composto por três segmentos: usuários, gestores e os trabalhadores em saúde. Pela importância do CES, há necessidade de que o órgão fiscalizador do exercício profissional da odontologia, salvaguardando os interesses da classe e da sociedade, seja instância presente em defesa dos interesses, direitos e prerrogativas de ambos.

O que cabe ao CES?

Temos a responsabilidade de representar todos os trabalhadores em saúde do Estado, fiscalizando e propondo ações pertinentes à área. Tudo o que diz respeito à saúde e que passa pelo governo do Estado, através da Secretaria Estadual de Saúde, é competência deste conselho.

Qual a principal missão da entidade?

Nossa missão é lutar por melhores condições de saúde para a população e, neste contexto, melhores condições de trabalho para os profissionais de saúde do sistema público, incluindo aí as questões referentes aos planos de cargos e salários.

É a primeira vez que um conselheiro do CROBA assume esse posto?

Eu já representei o CROBA no Conselho Municipal de Salvador. Foi importante, pois conseguimos atuar em um espaço de discussão privilegiado. Agora, a atual gestão do CROBA inova ao participar, pela primeira vez, do CES. Fomos eleitos para a representação do segmento dos Trabalhadores em Saúde e a própria eleição demonstra o prestígio de nossa classe.



Edgar João Neto

DESTAQUES DO INTERIOR

III CIOVIC estima público de 1200 pessoas

A ABO – Vitória da Conquista realizará, de 20 a 22 de outubro, a terceira edição do Congresso Internacional de Odontologia de Vitória da Conquista – CIOVIC. O evento, que acontecerá no Complexo de Saúde da Secretaria de Saúde, tem como tema central “Odontologia: uma Questão de Excelência e Compromisso Social”.

De forma paralela, serão realizados o Simpósio Brasileiro de Implantodontia, o terceiro Seminário Multiprofissional

em Saúde (DST/AIDS) e a terceira Feira de Equipamentos e Produtos Odontológicos. O prazo para submissão dos trabalhos é no dia 05 de agosto. Para maiores informações, acesse www.abo-vc.com.br/ciovic

Camaçari ganha CEO e Odontomóvel

Procedimentos odontológicos de alta complexidade estão disponíveis à população camaçariense de forma gratuita através do Centro de Especialidades Odontológicas (CEO), inaugurado no dia 7 de maio deste ano. O maior CEO da Bahia fica no bairro Ponto Certo e

tem capacidade para atender 1600 pessoas por mês.

Já os estudantes da rede municipal de ensino, que tem de quatro a oito anos, também podem contar com o atendimento gratuito do Odontomóvel. O projeto, lançado em 31 de maio, oferece consultas e procedimentos odontológicos, além da realização de palestras educativas.



O odontomóvel vai percorrer todas as escolas da rede municipal

A realidade do mercado hoje

Grandes investimentos na carreira não são garantia de satisfação profissional

Desvalorização da profissão, escassez de vagas no mercado de trabalho, baixa remuneração. Essa é a realidade do mercado de odontologia no Brasil. O país reúne cerca de 220 mil dentistas – 20% do total mundial – e forma, anualmente, mais 22 mil profissionais. Só na Bahia, são sete escolas de nível superior, que formam 800 dentistas a cada ano. Na luta pelo exercício da profissão, os cirurgiões-dentistas são submetidos ao ambiente competitivo e ao capitalismo dos planos de saúde odontológicos.

Desde o início, o investimento intelectual e financeiro são altos. Os gastos dos cinco anos de curso superior somam cerca de 100 mil reais. Além das mensalidades, os estudantes precisam arcar também com os altos custos dos equipamentos utilizados nas aulas práticas. Se, após a formação, o cirurgião-dentista optar por montar um consultório, precisará girar um montante de 40 mil reais, equivalente a investimentos nas instalações, materiais a serem utilizados e tecnologias. Especializações, mestrados e doutorados fazem parte da lista de investimentos necessários para a excelência do exercício profissional.

Serviços odontológicos: bens duráveis

A atual conjuntura reúne desafios na oferta dos serviços à população e muito se fala sobre os altos custos dos procedimentos odontológicos. O cirurgião-dentista Mário Dourado Queiroz, ex-presidente do CROBA e assessor da atual presidência, discorda. “Os trabalhos odontológicos são os serviços e bens mais duráveis que nós adquirimos ao longo da nossa vida. Muitas restaurações duram mais de

“Os trabalhos odontológicos são os serviços e bens mais duráveis que nós adquirimos ao longo da nossa vida”

dez anos. Se dividirmos o número de anos pelo investimento feito, veremos que a hora remunerada é pequena. Poderemos tomar como exemplo os implantes. Imagine o investimento técnico-científico que o cirurgião-dentista fez para se sentir apto para execução da especialidade. Se formos pensar no tempo que o profissional dedica, da cirurgia do parafuso, até o término da prótese, veremos que custa muito barato”, afirma.

Alguns procedimentos odontológicos, entretanto, poderiam ser dispensáveis, caso a população realizasse corretamente a higiene bucal. “Uma

das funções do cirurgião-dentista é informar à população da importância da saúde bucal para se ter uma boa qualidade de vida. O simples uso do fio dental pode prolongar a vida das pessoas em aproximadamente cinco anos, a cárie é uma doença absolutamente prevenível e o simples ato de escovar corretamente os dentes pode combatê-la”, afirma Mário Dourado.

É importante ressaltar que, apesar da falta de investimento histórico do Estado em saúde bucal, foram conquistados avanços, recentemente, com a consolidação da Política Nacional de Saúde Bucal (Brasil Sorridente), criando a perspectiva de novas frentes de trabalho para os profissionais da odontologia. Por outro lado, a expansão desmedida dos planos odontológicos atenta contra a valorização do trabalho do cirurgião-dentista, vendendo a falsa premissa de que os planos constituem um benefício indispensável e de baixo custo à população. Nesta direção, necessita-se da atuação consciente de múltiplos colaboradores, a saber: cirurgiões-dentistas, entidades representativas da classe (Conselhos, Sindicatos, Associações), poder público, empresas privadas e, ainda, do conjunto da população, que uma vez melhor informada, cobrará por melhores serviços.



CROBA comemora **43 anos** e dá posse à nova diretoria



CROBA - Posse

Um concorrido coquetel no Yacht Clube da Bahia, na sexta-feira, 20 de maio, marcou a comemoração ao aniversário de 43 anos do Conselho Regional de Odontologia da Bahia e a posse da nova diretoria do CROBA pelos próximos dois anos. O cirurgião-dentista Francisco Simões assumiu a presidência da entidade na gestão 2011/2013. O evento contou com a presença de personalidades representativas da classe, como o presidente do Conselho Federal de Odontologia, Ailton Diogo Morilhas Rodrigues, e o Secretário Estadual de Saúde, Jorge Solla, além de outras autoridades que fizeram questão de prestigiar o evento.

A solenidade de diplomação dos conselheiros ficou sob o comando especial da apresentadora de TV, Rita Batista. Em seu discurso de posse, o presidente Francisco Simões

agradeceu, emocionado, a diretoria empossada e a todos os presentes que colaboraram em sua campanha. O novo presidente garantiu que a atual gestão do CROBA vai atuar com ética, responsabilidade e zelo nos interesses da classe, rompendo paradigmas e ampliando a atuação do Conselho, sempre contribuindo com as mudanças necessárias para que os profissionais da área e a sociedade sejam beneficiados. “É preciso romper paradigmas e ampliar a atuação do CROBA para além de seus muros, contribuindo com ações efetivas, voltadas à defesa e valorização profissional”, afirmou Francisco Simões.

Criado há 43 anos, o Conselho Regional de Odontologia da Bahia sempre teve uma atuação pautada no zelo à profissão do cirurgião-dentista e demais categorias auxiliares.

“É preciso romper paradigmas e ampliar a atuação do CROBA para além de seus muros, contribuindo com ações efetivas, voltadas à defesa e valorização profissional”

Em defesa da classe

O presidente do Conselho Federal de Odontologia, Ailton Diogo Morilhas Rodrigues, parabenizou a atual diretoria pelo comprometimento com a classe. “Tenho certeza que todos aqueles que estão à frente do Conselho irão se empenhar para a melhoria da classe odontológica e da sociedade brasileira”.

Na festa, outras autoridades tiveram destaque na mesa diretora, composta por Francisco Simões – presidente do CROBA; Jorge Solla – Secretário Estadual de Saúde; Antístenes Albernaz Alves Neto – presidente da Associação Brasileira de Odontologia – Seção Bahia; Luciano Almeida – presidente do Sindicato de Odontologia da Bahia; Cecília de Azevedo Bião – Coordenadora de Saúde Bucal de Salvador; Maurício Trindade – Deputado Federal; José Pitangueiras – Vereador; Benedicto Silva – representando Cátia Guanaes, presidente da Academia Baiana de Odontologia. Também prestigiaram o evento os presidentes de Conselhos de Odontologia de diversos estados, de conselheiros do interior da Bahia e cirurgiões-dentistas de diversas partes do Brasil.

Antonio Fernando Pereira Falcão, Sandra Maria Ferraz Mello, Ricardo Araujo da Silva e Fabiano Pires Neves, e os conselheiros suplentes Antônio Raimundo Rezende Campos, Carlos Antonio Dourado Campos, Danilo Chequer Freire de Souza, Marcel Lautenschlager Arriaga e Marcelo de Azevedo Rios.

A festa ficou por conta do show da cantora baiana Simone Sampaio, que abrilhantou a noite, agitando os convidados com o melhor da dance music nacional.



Francisco Simões e Jorge Solla



Francisco Simões discursando na posse

Diplomação

Durante a cerimônia foram diplomados os conselheiros efetivos Francisco Xavier Paranhos Coelho Simões,



Diplomação



Carlos Dourado e Ailton Diogo na diplomação



Dep. Maurício Trindade e Francisco Simões



Conselheiros Ricardo Silva, Marcel Arriaga e Danilo Chequer



Assessor da presidência, Mário Dourado, e Rute Nunes

CONSELHEIROS BIÊNIO 2011-2013



Conselheiro Presidente

Dr. Francisco Xavier Paranhos
Coêlho Simões



Conselheiro Secretário

Dr. Antonio Fernando Pereira Falcão



Conselheira Tesoureira

Dra. Sandra Maria Ferraz Mello



Presidente da Comissão de Ética

Dr. Ricardo Araujo da Silva



Presidente da Comissão de Tomada de Contas

Dr. Fabiano Pires Neves



Conselheiro

Dr. Antonio Raimundo
Rezende Campos



Conselheiro

Dr. Carlos Antonio Dourado Campos



Conselheiro

Dr. Danilo Chequer Freire de Souza



Conselheiro

Dr. Marcel Lautenschlager Arriaga



Conselheiro

Dr. Marcelo de Azevedo Rios



Assessor da Presidência

Dr. Mário Dourado Queiroz



Procuradora Jurídica

Dra. Magna Dourado Rocha

FISCALIZAÇÃO EM PAUTA



Rezende Campos é presidente da Comissão de Fiscalização do CROBA

Ações da nova gestão

por Rezende Campos

A fiscalização do exercício profissional, em observância aos princípios técnicos e éticos estabelecidos, constitui-se na principal atividade dos Conselhos Profissionais. No cumprimento do dever institucional e no sentido de alcançar melhores resultados, o atual plenário tem priorizado as ações da fiscalização, cujo setor era anteriormente alocado distante da sede (subsede Itaigara) e contava apenas com uma coordenadora e dois fiscais, quantitativo insuficiente para atender às demandas do setor.

A atual gestão, tendo como meta visitar a maioria dos 417 municípios baianos (indicador anterior: 191 cidades), está ultimando a contratação de quatro fiscais

temporários para as Delegacias de Barreiras, Juazeiro, Teixeira de Freitas e Vitória da Conquista e, posteriormente, outras contratações serão encaminhadas para atender às demais Delegacias.

Os resultados da Fiscalização melhoraram em todas as suas ações: êxito do trabalho abnegado dos colaboradores membros da Comissão de Fiscalização (a coordenadora Eliana Alvarez e os fiscais José Pereira e Sérgio Santiago). A tabela ao lado demonstra os principais motivos apurados pela fiscalização que ensejaram o encaminhamento para a adoção de medidas pertinentes pela Comissão de Ética e Projur.

Outro aspecto importante a ser ressaltado refere-se à absurda infração ao Código de Ética Odontológica, promovida pelos sites de compras coletivas, fato que ensejou uma Representação perante a Justiça Federal pela atuante Procuradoria jurídica do CROBA.

Nesta direção, disponibilizamos aos profissionais que tenham dúvidas quanto à veiculação de propagandas, uma consulta ao CROBA, que fornecerá as orientações pertinentes à questão, evitando futuros problemas, como a incursão em Processos Éticos.

Fiscalizar o exercício profissional é também promover a saúde da população em geral e valorizar o trabalho do cirurgião-dentista!

RELATÓRIO DE FISCALIZAÇÃO MARÇO A JUNHO 2011

CLÍNICAS SEM INSCRIÇÃO:	57	41,91%
PROPAGANDA IRREGULAR:	44	32,35%
EXERCÍCIO IRREGULAR:	22	16,17%
SITE DE COMPRA COLETIVA:	13	9,55%

TOTAL	136	100%
--------------	------------	-------------

COMPARATIVO DE VISITAS DE FISCALIZAÇÃO JANEIRO A MAIO 2011

CAPITAL	JAN	FEV	MAR	ABR	MAI	TOTAL
BAIRROS VISITADOS	02	06	07	28	22	65

INTERIOR	JAN	FEV	MAR	ABR	MAI	TOTAL
CIDADES FISCALIZADAS	0	0	06	0	05	11

Bairros de Salvador: Águas Claras, Alto de Santa Cruz, Alto do Peru, Arenoso, Barbalho, Barra, Boa Vista do Lobato, Bonfim, Brotas, Cabula, Caixa D'Água, Cajazeiras, Calçada, Caminho das Árvores, Centenário, Centro, Cidade Nova, Cidadela, Comércio, Cosme de Farias, Engenho Velho de Brotas, Fazenda Grande, Fazenda Grande do Retiro, Garibaldi, IAPI, Iguatemi, Itaigara, Itapuã, Lapinha, Largo do Tanque, Lobato, Macaúbas, Mares, Matatu, Mussurunga, Nazaré, Pau da Lima, Pau Miúdo, Pituba, Ribeira, Rio Vermelho, Rótula do Abacaxi, San Martin, São Caetano, São Cristóvão, Tancredo Neves.

Interior: Feira de Santana, Irará, Itambé, Itapetinga, Jequié, Lauro de Freitas, Santa Bárbara, Santanópolis, Serrinha, Teofilândia, Vitória da Conquista.

GESTÃO ANTERIOR

GESTÃO ANTERIOR E ATUAL

GESTÃO RENOVAÇÃO E INOVAÇÃO

ÉTICA E RESPONSABILIDADE

Nova gestão muda cenário do CROBA em apenas cem dias

Com apenas cem dias de atuação no CROBA, a nova gestão já alcançou excelentes resultados em seus indicadores de desempenho, demonstrando que a busca pela melhoria contínua dos seus processos de trabalho, com foco em resultados, tem contribuído para um novo cenário administrativo da Autarquia. No total, foram realizadas 374 intimações, 136 relatórios de fiscalização, 37 processos foram instaurados, realizadas 29 audiências de instrução e 11 audiências de esclarecimento, além de três mutirões de conciliação, relativos a clínicas sem inscrição, cujos

relatórios datavam de 2009. Os números sinalizam para o empenho e comprometimento da nova gestão na condução cotidiana da missão primordial do órgão, que é o de fiscalizar e zelar pelo bom desempenho da profissão.

Uma vez que, para os novos gestores, o conhecimento a respeito dos resultados administrativos históricos se mostrava imprescindível para a tomada de decisões futuras, uma auditoria privada foi contratada para este fim. O levantamento forneceu um conjunto de dados e informações relevantes que auxiliarão o novo plenário na condução das ações do CROBA para o biênio 2011-2013 e teve a abrangência de quatro anos, perfazendo a análise dos dois últimos biênios (2007-

2008 e 2009-2010), nos quais atuaram administrações distintas. Em observância aos princípios basilares da administração pública e destacando, dentre estes, a transparência, seguem alguns resultados gráficos desta análise, relativos principalmente ao balanço orçamentário do órgão. (★)

Os dados negativos principais (déficit orçamentário e crescimento da inadimplência) apontam para a necessidade da adoção de medidas administrativas que vislumbrem a melhoria destes indicadores. Os resultados foram apresentados e amplamente debatidos em reunião com a diretoria do Conselho Federal de Odontologia (CFO), no dia 20 de maio deste ano. As informações obtidas da conclusão deste importante trabalho irão subsidiar e respaldar a tomada de decisões no âmbito do planejamento estratégico da atual gestão – que continuará trabalhando, buscando melhorias para a classe odontológica e a sociedade.

COMPARATIVO TOTAL DE RECEITAS E DESPESAS - EM REAIS (R\$)

PERÍODO	ANO 2007	ANO 2008	ANO 2009	ANO 2010
TOTAL RECEITAS	2.520.055	2.835.895	3.134.037	3.185.125
TOTAL DESPESAS	2.172.205	2.759.004	3.016.623	3.589.233
RESULTADO	347.849	76.691	117.384	-201.138

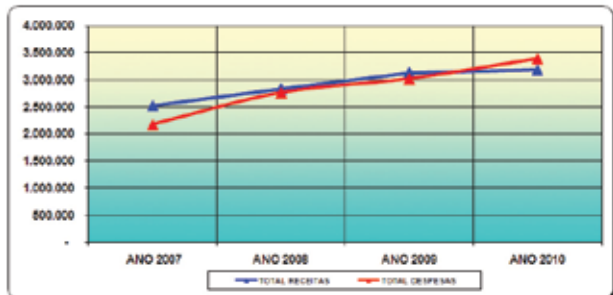

FONT: REALIZADO 2007 a 2010 - CROBA Siscont - v. 2.0.47.01 - Balanço Análise de Verificação

EVOLUÇÃO INADIMPLÊNCIA 2009/2010 - TOTAL PESSOA FÍSICA + JURÍDICA (REAIS)

TIPO DE PESSOA / EXERCÍCIO	VALOR DA INADIMPLÊNCIA - R\$	
	2009	2010
TOTAL GERAL P. FÍSICA + JURÍDICA	2.187.486,86	2.565.655,13

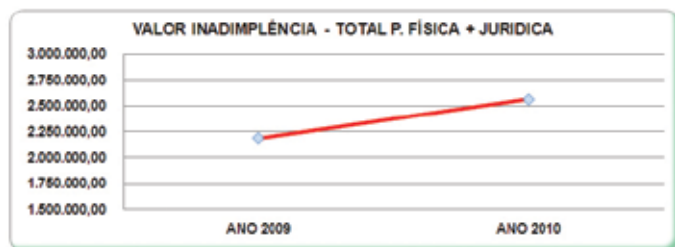

FONT: Relatório de Orçamento CROBA - 2009/2010

BALANÇO FINANCEIRO 2010

RECEITA ORÇAMENTÁRIA	3.185.124,97	DESPA ORÇAMENTÁRIA	3.386.233,48
RECEITAS CORRENTES	3.185.124,97	DESPESAS CORRENTES	3.255.187,44
RECEITA DE CONTRIBUIÇÕES	2.603.475,85	PESSOAL E ENCARGOS SOCIAIS	953.290,07
RECEITA PATRIMONIAL	90.052,12	COTA PARTE CFO	1.002.500,02
RECEITA DE SERVIÇOS	171.080,66	OUTRAS DESPESAS CORRENTES	1.299.393,35
TRANSFERÊNCIAS CORRENTES	-	RESERVAS	-
OUTRAS RECEITAS CORRENTES	360.518,44	RESERVAS	-
RECEITAS DE CAPITAL	-	DESPESAS DE CAPITAL	131.046,04
ALIENAÇÃO DE BENS	-	INVESTIMENTOS	131.046,04
SALDOS DO EXERCÍCIO ANTERIOR	1.289.800,42	SALDOS DO EXERCÍCIO SEQUINTE	1.128.584,19
BANCOS-C/MOVIMENTO	45.009,66	BANCOS-C/MOVIMENTO	25.524,47
BANCOS-C/ARRECAÇÃO	57.733,69	BANCOS-C/ARRECAÇÃO	18.240,82
BANCOS-APLICAÇÕES FINANCEIRAS	1.186.997,17	BANCOS-APLICAÇÕES FINANCEIRAS	1.082.819,10
TOTAL	4.474.925,39	TOTAL	4.512.817,67

RESULT. (RECEITAS - DESPESAS) 2010	-201.108,51	DIFF. SALDO CAIXA (FINAL - INICIAL) 2010	-193.216,23
RESULT. (RECEITAS - DESPESAS) 2009/2010	-83.724,79	DIFF. SALDO CAIXA (FINAL - INICIAL) 2010/2009	-40.595,24

FONT: REALIZADO 2007 a 2010 - CROBA Siscont - v. 2.0.47.01 - Balanço Análise de Verificação

COBRANÇA DA DÍVIDA ATIVA - 2007 a 2010

PERÍODO	2007	2008	TOTAL 2008 / 2007	2009	2010	TOTAL 2010 / 2009
TOTAL COBRANÇA	391.531	451.114	842.640	372.022	281.756	653.778
ADMINISTRATIVA	254.640	292.383	547.023	312.784	244.135	556.919
EXECUÇÃO/JUDICIAL	136.891	158.732	295.623	59.238	37.621	96.860

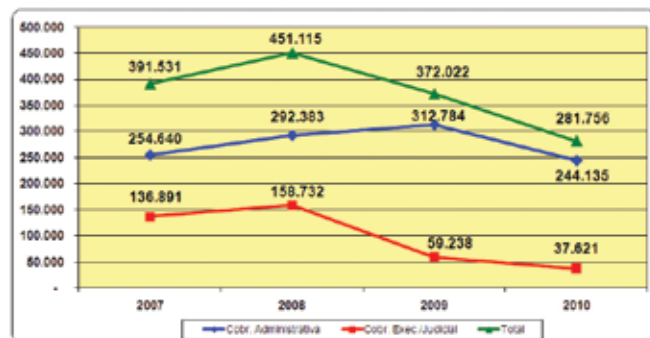

FONT: Sistema CROBA Siscont - v. 2.0.47.01 - Balanço Análise de Verificação

LISTA DOS NOVOS INSCRITOS

CDs INSCRITOS DE 15/11/2010 a 01/06/2011

BA-CD-4166 TARSO LACERDA DE PINHO
BA-CD-4855 DERICA GARCIA DE MAGNANO
BA-CD-11555 MILLENA RIBEIRO GAMER
BA-CD-11557 TALITA LUZ DE SOUSA
BA-CD-11558 TALITA SANTOS NERY
BA-CD-11559 ANA MARIA SANTOS OLIVEIRA
BA-CD-11560 LEANDRO DE ALMEIDA
BA-CD-11561 MARIA HELENA SANTOS CARDOSO
BA-CD-11562 AISA SIMAO DA CRUZ
BA-CD-11563 MIRELLA KOLBE BRITTO
BA-CD-11564 MARELLA BEATRIZ PEREIRA MASCENA
BA-CD-11565 JULIANA FERREIRA DE SA
BA-CD-11566 ROBERVANN RIBEIRO DOS SANTOS CASTRO
BA-CD-11567 PAULO HENRIQUE DOS SANTOS
BA-CD-11568 FABIOLA FASSINA DE OLIVEIRA
BA-CD-11569 LAJANA GAMA ROCHA OLIVEIRA
BA-CD-11570 JOAO PAULO DE REZENDE LIMA
BA-CD-11572 PALOMA AGEITOS VILHENA
BA-CD-11573 FERNANDA VICCO PEREIRA
BA-CD-11574 CIRILO ALVES SILVA
BA-CD-11575 LAZARO ANDRE BASTOS REIS
BA-CD-11576 WENZER FARLEY MENDES VARGAS
BA-CD-11577 SUSY DE OLIVEIRA CORREIA
BA-CD-11578 MARIA JOSE LOPES DE MELO
BA-CD-11579 VIVIANE CAROLINA NOGUEIRA DE SOUZA
BA-CD-11580 THAIS DOS ANJOS ANDRADE
BA-CD-11581 DALINE OLIVEIRA CARNEIRO
BA-CD-11582 JAMILA DE OLIVEIRA SA
BA-CD-11583 KARLA ALESSANDRA NUNES ROCHA
BA-CD-11584 LUCAS DE ALMEIDA FERREIRA
BA-CD-11585 CARLOS ALBERTO MIRANDA GOMES
BA-CD-11586 MARLOS BARBOSA RIBEIRO
BA-CD-11587 SHIRLEY MONTEIRO SANTOS
BA-CD-11588 LUCIANA ABBON DE SOUSA
BA-CD-11589 FELIPE DE ALMEIDA DIAS
BA-CD-11590 ADMAR FERREIRA DE SOUZA JUNIOR
BA-CD-11591 KARIM LEAL ALVES
BA-CD-11592 INAMARI SOUZA DE ALMEIDA
BA-CD-11593 ELICA CRISTINA SANTOS
BA-CD-11594 MILENA DANTEIA REIS ALMEIDA
BA-CD-11595 KEICIA TELES REIS DA SILVA
BA-CD-11596 LAIS SARA EGAS MUNIZ BARRETO VALLE
BA-CD-11597 CAMILLA QUEIROZ DE SANTANA
BA-CD-11598 MARIA OSVALDO SANTANA DE ALMEIDA
BA-CD-11599 PAULO DE ALMEIDA FERREIRA
BA-CD-11600 ERICO BRITO DOS SANTOS
BA-CD-11601 FERNAN OLIVEIRA SARMENTO
BA-CD-11602 CAMILLA ALVES OLIVEIRA SOUZA
BA-CD-11603 SCHIANA ELISA WENDLER
BA-CD-11604 HOMERILDA BARBOSA
BA-CD-11605 CAROLINA SANTOS LOMES
BA-CD-11606 FRANCISCO DE ASSIS CALDAS PEREIRA
BA-CD-11607 PAULO RICARDO SILVA CERQUEIRA
BA-CD-11608 THANNY DE PAULA MASCARENHAS BARBOSA
BA-CD-11609 LARISSA DANTEIA REIS ALMEIDA
BA-CD-11610 MOACIR XAVIER DIAS
BA-CD-11611 TAISSANTOS DE AQUINO
BA-CD-11612 DANUZA DA SILVA ALMEIDA
BA-CD-11613 RODRIGO LOPES NERY
BA-CD-11614 LAIS GOMES RAMOS MACHADO
BA-CD-11615 AMILE ONOERA ARAUJO DOS SANTOS
BA-CD-11616 CARLOS GUSTAVO ROSA CARVALHO
BA-CD-11617 THIAGO AURELIO SOUZA SILVA
BA-CD-11618 JOSE HENRIQUE SANTOS SILVA
BA-CD-11619 RAHEL LARISSA DE SOUSA
BA-CD-11620 ANDREA SIQUEIRA BRAGA
BA-CD-11621 ANDRESSA SANTOS DE CERQUEIRA
BA-CD-11622 RICARDO NETO DE OLIVEIRA CUNHA
BA-CD-11623 ROSANE BARBOSA ANDRADE SILVA
BA-CD-11624 LAUREN DE ALMEIDA SENA
BA-CD-11625 LORENA MADUREIRA NUNES
BA-CD-11626 LAIANA THAFANI CRUZ BARBOSA
BA-CD-11627 JOANA DANIELLE BRANDAO CARNEIRO
BA-CD-11628 EDER SODRE PORTO
BA-CD-11629 MARIANA CAROLINA DOS SANTOS ALMEIDA
BA-CD-11630 DENIA MARIA DOS SANTOS VIANNA BARRETTO
BA-CD-11631 ERICA AZEVEDO GONZAGA VIENA
BA-CD-11632 BIANCA BARRETO SERRA DE OLIVEIRA
BA-CD-11633 RODRIGO SANTOS DOS REIS
BA-CD-11634 GRAZIELA SANTOS DE OLIVEIRA
BA-CD-11635 DENITRION OLIVEIRA DE ARAUJO
BA-CD-11636 EDNAIR MARIA BISCAIA RODRIGUES
BA-CD-11637 LAIS SANTANA BARBOSA
BA-CD-11638 MILENA NASCIMENTO REIS QUEIROZ
BA-CD-11639 TALITA EDUARDO RODRIGUES
BA-CD-11640 GABRIEL CUNHA DIAS DOS SANTOS
BA-CD-11641 ANISIO JORGE FERREIRA DE ARAUJO JUNIOR
BA-CD-11642 ULLINS DA SILVA PALMA
BA-CD-11643 DANIEL CAVALCANTE PEIXOTO
BA-CD-11644 GILMARA GUIMARAES QUEIROZ
BA-CD-11645 FERNANDA ARAUJO MOTA SILVA
BA-CD-11646 ADELGO CESAR DA SILVA SANTANA
BA-CD-11647 JAIANY COSTA DOS SANTOS
BA-CD-11648 BRUNO DE MOURA RODRIGUES
BA-CD-11649 MARLENE MATEUS DE ALMEIDA MARQUES GOULART
BA-CD-11650 GABRIELVEIGA FREIRE VIEIRA
BA-CD-11651 LAILA CATHARINA ANDRADE DE OLIVEIRA
BA-CD-11652 FERNANDA DANIEL SOUZA
BA-CD-11653 DRYELLE DUQUE OLIVEIRA
BA-CD-11654 JACQUELINE CUNHA ANDRADE MARQUES
BA-CD-11655 ANNE DANIELLE ROCHA CUNHA
BA-CD-11656 LUCIANA GEORGIA BRUNO MOURA
BA-CD-11657 LUCIELA DE SOUZA MARTINS
BA-CD-11658 BRUNO WILLIAN DE ALMEIDA DE OLIVEIRA
BA-CD-11659 ANA PAULA NEVES GOMES COUTINHO
BA-CD-11660 ANTONIO CARLOS LUZ MONTES JUNIOR
BA-CD-11661 ARCELIO RIVERTON LEAL PINTO
BA-CD-11662 MARILIA SANTIAGO DOS SANTOS
BA-CD-11663 TALITA EDUARDO RODRIGUES
BA-CD-11664 MONICA PAULO DE OLIVEIRA
BA-CD-11665 IGOR EDUARDO DA SILVA TEIXEIRA
BA-CD-11666 ANDERSON ONOFRE DE SENA
BA-CD-11667 PAOLA SANTANA DOS SANTOS
BA-CD-11668 FERNANDO ZADIAN NETO
BA-CD-11669 FELIPE TEIXEIRA DE ABERGER LISBOA
BA-CD-11670 DUILIO SANTIAGO DA SILVA
BA-CD-11671 FLAVIA CERQUEIRA DOS REIS
BA-CD-11672 DANIEL DANTAS DE SANTANA
BA-CD-11673 JONATAS MATOS MONTEIRO
BA-CD-11674 ANDRE LUIZ JESUS DA SILVA
BA-CD-11675 ORLANDO DE MATOS ROCHA NETO
BA-CD-11676 MARIELLA DE SOUSA BAHIA
BA-CD-11677 JENY GABRIELLY DA SILVA CAVALCANTE
BA-CD-11678 RAFAELA SILVA BARBOSA
BA-CD-11679 ELIENE MATEUS DE OLIVEIRA
BA-CD-11680 ALINE LUISE LUNA DA SILVA OLIVEIRA
BA-CD-11681 INDIRA RABELO DE CARVALHO
BA-CD-11682 KARLIANA DE ALMEIDA FONSECA
BA-CD-11683 VCARO RABELO ANTUNES
BA-CD-11684 JACQUELINE CUNHA ANDRADE MARQUES
BA-CD-11685 EMMANUELLE DE OLIVEIRA ALVES
BA-CD-11686 RAFAEL ANDRADE SILVA
BA-CD-11687 ITALO ROBERTO DE CASTRO MARQUES
BA-CD-11688 SILVIO ANDRADE MELO
BA-CD-11689 LAYAN KARLA LIMA SOUZA
BA-CD-11690 THATHIANA FROES SEBBE
BA-CD-11692 ICARLO LOBO MEDIATEOS DAS NEVES
BA-CD-11693 SHARON JAEGER YEPEZ
BA-CD-11694 LAIS DE OLIVEIRA DA SILVA
BA-CD-11695 DENYNN MAZIERE
BA-CD-11696 INDIRA RODRIGUES DE SOUZA SANTOS
BA-CD-11697 LARISSA ACTIS DE SOUZA TEIXEIRA DA SILVA
BA-CD-11698 MILENA SOUZA SILVA DE OLIVEIRA
BA-CD-11699 JEFERSON NASCIMENTO QUEIROZ
BA-CD-11700 DANILLO ALVES DE OLIVEIRA E ARAUJO
BA-CD-11701 PEDRO PINHEIRO LEITE SAMPAIO
BA-CD-11702 VICTOR TROCOLI ABBON DANTAS
BA-CD-11703 CLEIDE DOS ANJOS SOUZA

BA-CD-11704 LAILA AGUIAR MACHADO
BA-CD-11705 LARISSA FIGUEIREDO SANTOS
BA-CD-11706 CARLA ANDRANERIA DE ALMEIDA
BA-CD-11707 JULYANNY DE SOUZA RIBEIRO
BA-CD-11708 MARCOS CARDOSO SANTOS
BA-CD-11709 FILIPE CARDOSO CAVALCANTE GUERRA
BA-CD-11710 THIRZA CAROLINE TEIXEIRA A REIS
BA-CD-11711 JULIANA DE ALMEIDA
BA-CD-11712 PATRICIA CURTI FERNANDES
BA-CD-11713 VIVIANE ROCHA MARTINS DIAS
BA-CD-11714 NAIARA COSTA DO NASCIMENTO
BA-CD-11715 MAIANA ASSUNCAO SOARES VIEIRA
BA-CD-11716 RENATO ARAUJO VIEIRA
BA-CD-11717 PATRICIA DE BARROS DAMASCENO PINTO
BA-CD-11718 MARGIELIA BONFIM CORTES
BA-CD-11719 SIBELLE ALMEIDA SANTOS
BA-CD-11720 ASSIA OLIVEIRA DOS SANTOS
BA-CD-11721 MARCIO FIGUEIREDO
BA-CD-11722 MARCIO BASTOS DE OLIVEIRA
BA-CD-11723 LEIDIANA DE SOUZA SILVA
BA-CD-11724 JULIANA BIMBATO CARMONA
BA-CD-11726 ANA LUIZA HOMEN D'EL REI
BA-CD-11727 ROBERTO AFRAEL CARDOSO OLIVEIRA
BA-CD-11728 CAMILLA SAMPAIO SANTANA
BA-CD-11729 TIAGO MARIQUES DO NASCIMENTO MARTINS
BA-CD-11730 JULIANA LIMA DUARTE CARVALHO
BA-CD-11732 RAPHAEL FERREIRA DA SILVA
BA-CD-11733 ANA PAULA DE ASSIS SARMENTO
BA-CD-11734 LORENZO TONON MAI
BA-CD-11735 RICARDO FERREIRA PELLEGRINI
BA-CD-11736 JOSE GENO DE MIRANDA
BA-CD-11737 FELIPE FERREIRA PELLEGRINI
BA-CD-11738 LEONARDO OLIVEIRA FAHEL
BA-CD-11739 ELISE AUGUSTA DE MESQUITA BRASILEIRO
BA-CD-11740 CAROLINE PINHEIRO SANTANA
BA-CD-11741 LUIZ HENRIQUE NERY CORREA
BA-CD-11742 JOAO PAULO YOVERA DA COSTA
BA-CD-11743 NATUREZA DIAS PRATES
BA-CD-11744 JAMILLE DE OLIVEIRA SANTOS
BA-CD-11745 ANTONIO DE CARVALHO E MACEDO
BA-CD-11746 ANA CAROLINA PORTO FARIA DA SILVA
BA-CD-11747 HELOISA LAIS ROSARIO DOS SANTOS
BA-CD-11748 DEVYD DA SILVA REBOUCAS
BA-CD-11749 JORGE MAHATMA DA SILVA SOUZA
BA-CD-11750 JULIANA NASCIMENTO DE CARVALHO
BA-CD-11751 CAMILO MAGALHAES DE ARAUJO OLIVEIRA
BA-CD-11752 ALAN DE ARAUJO SANTANA
BA-CD-11753 MARINA SILVA PINTO OLIVEIRA
BA-CD-11754 CARINE CAIRES ALVES
BA-CD-11755 RENATO ARAUJO DOS REIS
BA-CD-11756 CLARISSA FERREIRA RIBEIRO DOS SANTOS
BA-CD-11757 ELDER RAMOS PEREIRA
BA-CD-11758 GRACE DRUMOND SACRAMENTO
BA-CD-11759 TAMIRIS SALOME HERNANDES
BA-CD-11760 JOSELENE DE MENEZES MENEGASSI
BA-CD-11761 DIEGO SOUZA SILVA OLIVEIRA DOURADO
BA-CD-11762 TIAGO PORTES SILVA
BA-CD-11763 WELLINGTON DE FREITAS SANTOS JUNIOR
BA-CD-11764 ALEX ALBUQUERQUE OLIVEIRA
BA-CD-11765 ROBERTO ARAUJO FERREIRA
BA-CD-11766 DEBORA LUIZA SANTOS ANDRADE
BA-CD-11767 MARIA EDNA DULTRA BARROS
BA-CD-11768 ROSANIE BORGES DIAS
BA-CD-11769 MARCELA COHIM FARIAS MACHADO
BA-CD-11770 JULIANA NASCIMENTO DE CARVALHO
BA-CD-11772 JULIA DE LIMA PORTELA
BA-CD-11773 INGRID ESTEVES DE VILHEMOR AMARAL
BA-CD-11774 BARBARA TRABUCO DE OLIVEIRA SILVA
BA-CD-11775 VIVIANE MORAES PINHO DA SILVA
BA-CD-11776 THIAGO FERNANDES DOS SANTOS
BA-CD-11777 WAYME AGUIAR CAVALCANTE
BA-CD-11778 MONIQUE PEREIRA DA SILVA
BA-CD-11779 CAMILA BOSON ALMEIDA MAFRA
BA-CD-11780 RENATA CARVALHO ALMEIDA
BA-CD-11781 RENATO ARAUJO FERREIRA CARDOSO LIMA
BA-CD-11782 TIAGO LUIZ FORMIGHERI
BA-CD-11783 CAROLINA AVILA VARGINHA DE MORAES E SILVA
BA-CD-11784 SAMARA LEAL BARBOSA
BA-CD-11785 ALIANA TAVARES RIBEIRO MENESES
BA-CD-11786 ANDREA DE SOUSA SANTOS
BA-CD-11787 RAFAEL DOURADO ARAUJO
BA-CD-11788 LORENA RODRIGUES DE ALMEIDA
BA-CD-11789 PATRICIA CERQUEIRA BARBOSA
BA-CD-11790 MILENA CASTRO LOPES
BA-CD-11791 THIAGO FERNANDES DANTAS ARAUJO DE JESUS
BA-CD-11792 ANA LUIZA MOREIRA GOES
BA-CD-11793 LARISSA VILENA MARINHO FERREIRA
BA-CD-11794 JOANA ABREU SIMONS
BA-CD-11795 RAYNE RIOS PEIXOTO
BA-CD-11796 THAMARA DA SILVA CORDEIRO
BA-CD-11797 DERNEVAL SILVA ALVES JUNIOR
BA-CD-11798 AMANDA BARRETO DOS SANTOS LOPES
BA-CD-11799 JENNIFER JAQUELINE ANTUNES
BA-CD-11800 MILENA FERREIRA
BA-CD-11801 ANDREA FERREIRA GOMES CAVALCANTI
BA-CD-11802 CARLA HERMES DE SOUZA LIMA
BA-CD-11803 HELEN DA SILVA REGO
BA-CD-11804 LOUISE GOMES MOTA DA SILVA
BA-CD-11805 MARA SOARES SANTOS
BA-CD-11806 RICARDO NASCIMENTO DOS SANTOS
BA-CD-11807 PAULO BADARO DE SOUZA
BA-CD-11808 APARECIDO LEITE DE SOUZA
BA-CD-11809 TAINA PINTO PEIXOTO
BA-CD-11810 MIRIANE LIMA DA SILVA
BA-CD-11811 MARO PAULO PARNOS PASSOS
BA-CD-11812 THAMARA SILVA SANTOS
BA-CD-11813 DILSON MIRANDA LUZ JUNIOR
BA-CD-11814 LUCIANO GONCALVES SENTO-SE MAGALHAES
BA-CD-11815 ANTONIO ARISTIDES GOMES TAVARES JUNIOR
BA-CD-11816 TRACEMA RANGEL CAYRES
BA-CD-11817 THIAGO MATHIUS
BA-CD-11818 DAIANE LOPES LINHARES
BA-CD-11819 GIZELLA MARINHO DE ANDRADE CAPUCHINHO
BA-CD-11820 JAINAINA FERNANDA CANZI
BA-CD-11821 ANDREA CHRISTIENE MARQUESINE DE ANDRADE
BA-CD-11822 ROGERIO GOMES DA CRUZ
BA-CD-11823 JAILSON FERREIRA DE ANDRADE
BA-CD-11824 KARINE FRANCO DE OLIVEIRA
BA-CD-11825 RENATO ALBERTO ROSAL DE ALMEIDA
BA-CD-11826 LORENA BRAGA GOMES
BA-CD-11827 DIANA SIMOES DE FREITAS DE JESUS
BA-CD-11828 AGATA CRISTIAN DA SILVA ALBUQUERQUE
BA-CD-11829 LARISSA FRANCA DE OLIVEIRA
BA-CD-11830 THIAGO DE SOUSA
BA-CD-11831 ATILA NUNES CALUMBY
BA-CD-11832 MICHELLE DE OLIVEIRA CRUZ ASSIS
BA-CD-11833 DAYSE CARNEIRO DO NASCIMENTO
BA-CD-11834 ENIO HENRIQUE MOTA
BA-CD-11835 MARIO ANTONIO DE OLIVEIRA GOMES
BA-CD-11836 JULIANO MORAES DE GOUVEA
BA-CD-11837 MARIANA CANDIDO SANTOS PIZZOL
BA-CD-11838 PAULO HENRIQUE CAVALCANTE
BA-CD-11839 ENIO HENRIQUE MOTA
BA-CD-11840 POLIANA REIS DE MORAES
BA-CD-11841 FABRICIO DOS SANTOS MENEZES
BA-CD-11842 MANOEL LUCIO SANTOS ESTRELA
BA-CD-11843 FRANCISCO FIGUEIREDO DOURADO
BA-CD-11845 CRISTIANE CERQUEIRA BRITO DE MATOS
BA-CD-11846 VIVIANE MORAES
BA-CD-11847 MARCOS VINICIUS GOMES DE ALMEIDA
BA-CD-11848 ROSANE SOUZA MATOS
BA-CD-11848 JULIANA LARISSA ALBUQUERQUE DO
BA-CD-11849 JULIANA SVAZZI MOLINARI
BA-CD-11850 MARCELO VICTOR OMEGA CALDAS COSTA
BA-CD-11851 ANTONIO FERREIRA DE ARAUJO NETO
BA-CD-11852 LARISSA PALLOMA MARQUES FERNANDES

BRASILEIRO
BA-CD-11853 LARISSA FIGUEIREDO SANTOS
BA-CD-11854 CARLA ANDRANERIA DE ALMEIDA
BA-CD-11855 JULYANNY DE SOUZA RIBEIRO
BA-CD-11856 MARCOS CARDOSO SANTOS
BA-CD-11857 FILIPE CARDOSO CAVALCANTE GUERRA
BA-CD-11858 THIRZA CAROLINE TEIXEIRA A REIS
BA-CD-11859 JULIANA DE ALMEIDA
BA-CD-11860 PATRICIA CURTI FERNANDES
BA-CD-11861 VIVIANE ROCHA MARTINS DIAS
BA-CD-11862 NAIARA COSTA DO NASCIMENTO
BA-CD-11863 MAIANA ASSUNCAO SOARES VIEIRA
BA-CD-11864 RENATO ARAUJO VIEIRA
BA-CD-11865 PATRICIA DE BARROS DAMASCENO PINTO
BA-CD-11866 MARGIELIA BONFIM CORTES
BA-CD-11867 SIBELLE ALMEIDA SANTOS
BA-CD-11868 ASSIA OLIVEIRA DOS SANTOS
BA-CD-11869 MARCIO FIGUEIREDO
BA-CD-11870 MARCIO BASTOS DE OLIVEIRA
BA-CD-11871 LEIDIANA DE SOUZA SILVA
BA-CD-11872 JULIANA BIMBATO CARMONA
BA-CD-11873 ANA LUIZA HOMEN D'EL REI
BA-CD-11874 ROBERTO AFRAEL CARDOSO OLIVEIRA
BA-CD-11875 CAMILLA SAMPAIO SANTANA
BA-CD-11876 TIAGO MARIQUES DO NASCIMENTO MARTINS
BA-CD-11878 JULIANA LIMA DUARTE CARVALHO
BA-CD-11879 RAPHAEL FERREIRA DA SILVA
BA-CD-11880 ANA PAULA DE ASSIS SARMENTO
BA-CD-11881 LORENZO TONON MAI
BA-CD-11881 RICARDO FERREIRA PELLEGRINI
BA-CD-11882 JOSE GENO DE MIRANDA
BA-CD-11883 FELIPE FERREIRA PELLEGRINI
BA-CD-11884 LEONARDO OLIVEIRA FAHEL
BA-CD-11885 ELISE AUGUSTA DE MESQUITA BRASILEIRO

TPDS INSCRITOS DE 15/11/2010 a 01/06/2011

BA-TPD-728 JOSE EMILIO DA SILVA OLIVEIRA
BA-TPD-729 FRANCISCO DOS SANTOS GOMES NETO
BA-TPD-730 LUCAS DE OLIVEIRA BRITO
BA-TPD-731 GERALDO FREIRE
BA-TPD-732 FERNANDO CARMO SANTOS COSTA
BA-TPD-733 APARECIDA DE SOUZA BRAGA FERREIRA
BA-TPD-734 PAULO ADENILSON DE SOUZA
BA-TPD-735 ARILINDO FERAZ DE OLIVEIRA FILHO
BA-TPD-736 SONIA DE OLIVEIRA NAZIOZENO
BA-TPD-737 JOSELENE DE MENEZES MENEGASSI
BA-TPD-738 CLAUDIO BARBOSA
BA-TPD-739 LUIZ DE LIRA LEITE
BA-TPD-740 MANOEL ROCHA GUIMARAES
BA-TPD-741 RENE BORGES CERQUEIRA
BA-TPD-742 JOSELENE DE MENEZES MENEGASSI
BA-TPD-743 ROSEVALDO SILVA TEIXEIRA
BA-TPD-744 IVANYLO MELO DE MESQUITA
BA-TPD-745 LEOIMAR CAJAZEIRA RIBEIRO
BA-TPD-746 CLEOMAR MARIA SANTOS DE JESUS

TSBS INSCRITOS DE 15/11/2010 a 01/06/2011

BA-TSB-346 ALINE MARIA DE ALMEIDA
BA-TSB-347 ARIEUE OLIVEIRA SOUZA
BA-TSB-348 JAQUELINE SABRINA SILVA BRITO
BA-TSB-349 JOSELENE DE MENEZES MENEGASSI
BA-TSB-350 ADRIANA DO NASCIMENTO DANTAS
BA-TSB-351 CLINALVA DA SILVA GUERRA
BA-TSB-352 JOANICE REIS DA SILVA
BA-TSB-353 JOANICE JOSI BISPO DOS SANTOS
BA-TSB-354 ADRIANA DE SOUSA SANTOS
BA-TSB-355 TACIO MURILLO DA COSTA FERNANDES
BA-TSB-356 NAIARA SOUSA COSTA
BA-TSB-357 MARIA DA CONCEICAO RODRIGUES
BA-TSB-358 HEIDIE SANTOS PIMENTEL
BA-TSB-359 ARIANA DE SOUSA SANTOS SENA
BA-TSB-360 SUELI DIVINO RAMALHO VILLA FLOR
BA-TSB-361 RIVONETE DE CARVALLOS SANTOS SAMPAIO
BA-TSB-362 CAMILE AZEVEDO DOS SANTOS
BA-TSB-363 ANILNE CONCEICAO DE CARVALHO
BA-TSB-364 ADRIANA DE SOUSA SANTOS DANTAS
BA-TSB-365 NUCIUMA SANTOS GOMES
BA-TSB-366 LUCIANA DE ASSIS SILVA
BA-TSB-367 JUCIARA BRITO DANTAS
BA-TSB-368 MARIA DA CONCEICAO BARBOSA DOS REIS
BA-TSB-369 ANILNE CONCEICAO FERREIRA
BA-TSB-370 ZULEIDE ALVES DOS SANTOS LIMA
BA-TSB-371 DEIZIANE DOS SANTOS BRITO
BA-TSB-372 ELIANA MILENA PAIM JORGE
BA-TSB-373 LISMENA GAMA SANTOS
BA-TSB-374 ADRIANA DE SOUSA SANTOS
BA-TSB-375 ELAINE CRISTINA ROCHA DA CONCEICAO
BA-TSB-376 HELENE MACHADO CERQUEIRA
BA-TSB-377 ZILIANE PORTELA SANTOS
BA-TSB-378 MARLENE DA SILVA RODRIGUES
BA-TSB-379 ADRIANA DE SOUSA SANTOS
BA-TSB-380 FERNANDA RODRIGUES DOS SANTOS
BA-TSB-381 JONARA LIMA SILVA
BA-TSB-382 JEFFERSON OLIVEIRA SILVA
BA-TSB-383 DEBORA COELHO DA SILVA CERQUEIRA
BA-TSB-384 JULIANA DA SILVA FREITAS LIMA

ASBS INSCRITOS DE 15/11/2010 a 01/06/2011

BA-ASB-4675 MARIA DE FATIMA NEPOMUCENO BARBOSA
BA-ASB-4676 VANESSA SILVA MENDES
BA-ASB-4677 ANDREA BARBOSA DE SOUSA
BA-ASB-4678 CARLA SINEIDA DA SILVA
BA-ASB-4679 GILMARA ROCHA LEAL PEREIRA
BA-ASB-4680 LISA MARY MORAES MELO DOS SANTOS
BA-ASB-4681 DANIELLE GOMES PINHO
BA-ASB-4682 MARIA CILENE SOARES SANTOS
BA-ASB-4683 VANESSA ANDRADE SANTOS
BA-ASB-4684 NILZETE MATOS GOMES PORTO
BA-ASB-4685 MARIA APARECIDA SANTOS CORDEIRO
BA-ASB-4686 DALIANA DA SILVA SANTOS FERREIRA
BA-ASB-4687 BRUNO DA CRUZ RAMOS
BA-ASB-4688 LEIA DE OLIVEIRA SOUZA
BA-ASB-4689 IVANIR LISBOA DOS REIS
BA-ASB-4690 CRISTIANE BARBOSA DOS SANTOS
BA-ASB-4691 VIRGINIA PEREIRA DA CARMO
BA-ASB-4692 LUCIENE LOPES PEREIRA
BA-ASB-4693 NADIA SORAYVIANA DE SOUZA
BA-ASB-4694 JANETE SANTOS SOUZA MATOS DA SILVA
BA-ASB-4695 CAMILA SILVA SANTOS
BA-ASB-4696 MARILENE ALMEIDA LAINNA
BA-ASB-4697 JAQUELINE ANA DA SILVA SANTOS
BA-ASB-4698 JANICE DOS SANTOS
BA-ASB-4699 ROSANGELA DE JESUS PASSOS
BA-ASB-4700 VALDIZIA GALBERTO PASSOS DE OLIVEIRA
BA-ASB-4701 NILZETE CRISTINA DE SOUZA
BA-ASB-4702 JUCIENE OLIVEIRA CARNEIRO
BA-ASB-4703 RITA DO AMOR DIVINO SANTOS
BA-ASB-4704 JUCILEIDE NERY VALVERDE
BA-ASB-4705 VANIA SANTOS DE ARAUJO
BA-ASB-4706 THAIANE PAIXAO DE JESUS
BA-ASB-4707 MARCIA CILENE SOARES SANTOS
BA-ASB-4708 JOZEANE RIBEIRO REIS
BA-ASB-4709 GRAZIELA VEIRA DE CERQUEIRA
BA-ASB-4710 ADRIANA CARLA POMPOLI BITENCOURT
BA-ASB-4711 JOCIENE PAIM SANTOS
BA-ASB-4712 JUCIENE MENDES DE ARAUJO SOUZA
BA-ASB-4713 SARJA DE OLIVEIRA CARVALHO
BA-ASB-4714 EDANE LIMA DOS SANTOS
BA-ASB-4715 BARBARA LUK ANDRADE DE SANTANA
BA-ASB-4716 MARILIA NEVES DOS SANTOS
BA-ASB-4717 GIRLEY RODRIGUES DOS SANTOS
BA-ASB-4718 GESSICA SOARES DE SANTANA
BA-ASB-4719 JOSEVANE DOS SANTOS DA PAIXAO
BA-ASB-4720 MARCILIA SANTOS DE OLIVEIRA
BA-ASB-4721 SANDRINE CARLOS FERREIRA
BA-ASB-4722 ELIACI DE FIGUEIREDO SILVA
BA-ASB-4723 JUCELMA RAMOS SANTIAGO SOUZA
BA-ASB-4724 SILVANE SAO PEDRO VASCONCELOS DA PAIXAO
BA-ASB-4725 JURIMAR FERREIRA DOS SANTOS
BA-ASB-4726 JOZELIA FERREIRA DE JESUS
BA-ASB-4727 GRACIELLY FERNANDES DA SILVA SANTOS
BA-ASB-4728 JANUZA ARAUJO DOS SANTOS
BA-ASB-4729 NIVALDIRA SILVA COSTA
BA-ASB-4730 MICAIEL DE FRANCA SOUZA

BA-ASB-4731 DARLENE DE SOUZA PEREIRA
BA-ASB-4732 FERNANDA DOS SANTOS FERREIRA OLIVEIRA
BA-ASB-4733 IVONILZA DA COSTA CARVALHO
BA-ASB-4734 ANDREA FERREIRA MOTA AVELINO
BA-ASB-4735 MAICA RIANE SILVA DO NASCIMENTO SANTOS
BA-ASB-4736 MARIA DO CARMO ANDRADE COSTA
BA-ASB-4737 JOANICE AMARO SANTANA
BA-ASB-4738 SIMONE CERQUEIRA DA SILVA
BA-ASB-4739 ADRIANA PEREIRA DE SANTANA BORGES
BA-ASB-4740 NATALINE TEIXEIRA BRAGA
BA-ASB-4741 JOELMA ANTUNES PAIVA
BA-ASB-4742 ALIA ROSA CAETANO DORNELAS
BA-ASB-4743 ANA PAULA DOS SANTOS DA PAIXAO
BA-ASB-4744 LUCIANA DE SOUZA CARVALHO CORREIA
BA-ASB-4745 JULSANIA CARLA REIS RODRIGUES
BA-ASB-4746 ISABEL CORREIA DO NASCIMENTO
BA-ASB-4747 MARIANA ALVES DE OLIVEIRA
BA-ASB-4748 TAISSANTOS DE JESUS
BA-ASB-4749 VALDECI DOS SANTOS DE SOUZA
BA-ASB-4750 ELAINE CRISTINA SILVA DE JESUS
BA-ASB-4751 JAMILLE DOS SANTOS QUEIROZ
BA-ASB-4752 JUSSARA CARDOSO DE MELO
BA-ASB-4753 JAQUELINE DOS SANTOS ALMEIDA CALADO
BA-ASB-4754 REBELI DA CONCEICAO CALADO
BA-ASB-4755 LITINA FERREIRA DE JESUS
BA-ASB-4756 ALINE DA CONCEICAO DOS SANTOS
BA-ASB-4757 CRISTIANE VIDAL MAIA
BA-ASB-4758 ELISANGELA ALVES DE OLIVEIRA
BA-ASB-4759 ELIANA MARIA DE SOUSA PAIM JORGE
BA-ASB-4760 LUDMILLA COSTA DO AMOR DIVINO
BA-ASB-4761 ERICA GOMES
BA-ASB-4762 RENEY BARROS DE SOUZA
BA-ASB-4763 LARI SILVA VIEIRA
BA-ASB-4764 RITA MARIA DOS SANTOS
BA-ASB-4765 ANA CAROLINA DE SOUZA
BA-ASB-4766 JESSICA DAMACENA DE SANTANA
BA-ASB-4767 GRASILENE OLIVEIRA DOS SANTOS
BA-ASB-4768 CRISTIANE CHAVES DA SILVA TAVARES
BA-ASB-4769 ADRIANA CONCEICAO DA SILVA
BA-ASB-4770 ANA CAROLINA DE SOUSA
BA-ASB-4771 LUIZA DA SILVA CHAGAS
BA-ASB-4772 IRACY SANTOS DE LIMA
BA-ASB-4773 DANIELA DE SANTANA QUEIROZ
BA-ASB-4774 LIDIANE CARDOSO DA SILVA
BA-ASB-4775 MARCIA MARIA DOS SANTOS DE FREITAS
BA-ASB-4776 ELIZANGELA FERNANDA DE OLIVEIRA
BA-ASB-4777 NASCIMENTO
BA-ASB-4778 MARIANA SANTOS DE CARVALHO
BA-ASB-4779 JOSEANE PAIM SANTOS
BA-ASB-4780 MARINA COSTA DOS SANTOS
BA-ASB-4781 MARLY PEREIRA
BA-ASB-4782 ELIANA MARIA DE SOUSA PAIM JORGE
BA-ASB-4783 DEIANE BARBOSAVIANA
BA-ASB-4784 ISABEL CRISTINA CERQUEIRA DE OLIVEIRA
BA-ASB-4785 MARIA APARECIDA DE AGUIAR STANCHI
BA-ASB-4786 IZADORA DA SILVA ALVES
BA-ASB-4787 REJANE MARIA FERREIRA DE SANTANA
BA-ASB-4788 ZANIA ARAUJO REIS
BA-ASB-4789 SONAIRA DOS REIS SANTOS
BA-ASB-4790 HELENITA PEREIRA JUNQUEIRA
BA-ASB-4791 TATIANE SOUZA SILVA
BA-ASB-4792 EDIVANIA SILVA SANTOS
BA-ASB-4793 ANA CAROLINA RODRIGUES DE ASSIS
BA-ASB-4794 MICHELLE ALMEIDA DUARTE SANTOS
BA-ASB-4795 ERLENITA PEREIRA
BA-ASB-4796 MARIA AUXILIADORA SANTOS NASCIMENTO
BA-ASB-4797 ANDREA SANTOS OLIVEIRA
BA-ASB-4798 JOCELIA AZEVEDO DOS SANTOS MOREIRA
BA-ASB-4799 IONETE
BA-ASB-4800 EDIVANIA RAMOS DOS SANTOS
BA-ASB-4801 SARA SANTOS SOUSA
BA-ASB-4802 ROSANIE RIBEIRO GALVAO
BA-ASB-4803 DAIANE FERNANDES DOS SANTOS
BA-ASB-4804 LUCIANA DE LIMA OLIVEIRA
BA-ASB-4805 DIANA VITORIA DOS SANTOS
BA-ASB-4806 MAENE DOS SANTOS VENTURA
BA-ASB-4807 MARCIA CRISTINA ALMEIDA DOS SANTOS
BA-ASB-4808 ADRIANA COROIA DA SILVA
BA-ASB-4809 MARIA NICE MONTEIRO SANTOS
BA-ASB-4810 REGINA MARIA DE SOUSA
BA-ASB-4811 NEILA SOUSA NEVES
BA-ASB-4812 ISABEL GOMES CARDOSO SANTOS
BA-ASB-4813 MARLENE DA SILVA COSTA
BA-ASB-4814 BARBARA COELHO SOUZA
BA-ASB-4815 TATHIANA MOTA BATISTA
BA-ASB-4816 ANA CAROLINA DE SOUSA
BA-ASB-4817 CRISTINA BACELAR SOUZA
BA-ASB-4818 MARLENE CONCEICAO DE JESUS
BA-ASB-4819 MARIA JOSE RIBEIRO DE ALMEIDA
BA-ASB-4820 MAISA DA SILVA SANTANA
BA-ASB-4821 CARLUCIA ALVES DO NASCIMENTO
BA-ASB-4822 REGINA MARIA DE SOUSA
BA-ASB-4823 LEILA GUIMARAES COELHO
BA-ASB-4824 SIDINEIDE SANTOS DE OLIVEIRA
BA-ASB-4825 ELIZABETH SANTOS DE JESUS
BA-ASB-4826 MARIVALDA SILVA ALMEIDA
BA-ASB-4827 REGINA SILVA PEREIRA
BA-ASB-4828 ROZIANE CONCEICAO GOMES NASCIMENTO
BA-ASB-4829 MILENE MACHADO CERQUEIRA
BA-ASB-4830 RAFAEL NASCIMENTO MOTA
BA-ASB-4831 MARIA DE LOURDES SOUSA DOS REIS
BA-ASB-4832 MARILINE SANT'ANNA SILVA
BA-ASB-4833 NATHALIA FERREIRA DOS SANTOS NOBRE
BA-ASB-4834 EVANILDES GOMES DA SILVA
BA-ASB-4835 ISAMARA ALMEIDA DOS SANTOS
BA-ASB-4836 ANA LICE FERNANDES SANTOS
BA-ASB-4837 GEISA SILVA DE SOUZA
BA-ASB-4838 LUCIANA DA SILVA ABRADE
BA-ASB-4839 JOSELENE DE MENEZES MENEGASSI
BA-ASB-4840 LUCINEIA ALMEIDA SANTANA
BA-ASB-4841 MARIA FABIANA BISPO DOS SANTOS
BA-ASB-4842 LUCIANA SANTOS DE MACEDO
BA-ASB-4843 CARLINE SILVA DOS SANTOS
BA-ASB-4844 RAQUEL MARINHO DE JESUS
BA-ASB-4845 ANDREA FERREIRA DE SOUSA
BA-ASB-4846 EYVANEIDE FERREIRA DA SILVA
BA-ASB-4847 TAMARA ITANA EVANGELISTA DE SOUZA
BA-ASB-4848 PATRICIA CARVALHO NASCIMENTO
BA-ASB-4849 MARIA MONICA RODRIGUES PEREIRA ALMEIDA
BA-ASB-4850 REGINA SILVA PEREIRA
BA-ASB-4851 ELIENAI FERREIRA NOBRE
BA-ASB-4852 JULIANA DA SILVA GONCALVES DOS SANTOS
BA-ASB-4853 MARCIA SANTOS PEREIRA
BA-ASB-4854 ELIANE SOUSA ROCHA
BA-ASB-4855 KARLA VANESSA DE SANTANA SILVA
BA-ASB-4856 MARIA HELENE GONCALVES DA SILVA
BA-ASB-4857 DANILIA DE SOUZA SANTOS
BA-ASB-4858 ANA LUCIA DIAS DA SILVA
BA-ASB-4859 ROSILENE DOS SANTOS PEREIRA
BA-ASB-4860 FERNANDA RODRIGUES DOS SANTOS
BA-ASB-4861 MAGNA HENRI ANDRADE
BA-ASB-4862 MARCIA SANTOS ARAUJO
BA-ASB-4863 ALETICIA MENDES PEREIRA
BA-ASB-4864 CREUSA DE JESUS CONCEICAO SANTOS
BA-ASB-4865 DEBORA COELHO DA SILVA CERQUEIRA
BA-ASB-4866 VERONICA DO AMOR DIVINO ARAUJO
BA-ASB-4867 VERALUCIA AMARAL COSTA
BA-ASB-4868 GIORGINA FERREIRA ALVES
BA-ASB-4869 EDIVALDA ALVES GONCALVES
BA-ASB-4870 SARANA GOMES PIRES
BA-ASB-4871 FANONIA SOARES DE BRITO
BA-ASB-4872 FABIANA OLIVEIRA GI
BA-ASB-4873 SONIA CRISTINA RODRIGUES PEREIRA
BA-ASB-4874 SUZANA FREIRE DE SA ALVES
BA-ASB-4875 JOZANE

RELAÇÃO DE DELEGADOS REGIONAIS E REPRESENTANTES

ALAGOINHAS	PERICLES BOMFIM DE CARVALHO
AMARGOSA	RENATO VASCONCELOS CAMPOS
BARREIRAS	MARCELO CARTAXO FIGUEIREDO
BOM JESUS DA LAPA	MARCOS VINICIUS NUNES GRIPP
BOQUIRA	CARLOS MAGNO QUINTEIRO PEREIRA
BRUMADO	JAQUELINE VILAS BOAS MEIRA DOS SANTOS
CAETITÉ	DANIEL CARNEIRO AGUIAR
CAMAÇARI	LUCIANA MARIA ANDRADE CARDOSO
EUNAPOLIS	RAMON BRITO CORREIA PRATES
FEIRA DE SANTANA	WALDECIO DOS SANTOS VITA
GANDU	NOELMA MATOS PAIVA
GUANAMBI	SERGIO DANTAS FIGUEIREDO BARBOSA
IBOTIRAMA	RAFAELA LUNDIMILLA NOVAIS DE SOUZA
ILHEUS	DAVID COSTA MOREIRA
IPIAU	MANOEL MATOS NETO
IRECE	LUCAS AZEVEDO COTRIM RIZERIO
ITABERABA	ADSON ROCHA PIRES
ITABUNA	ROBERTO CARLOS DE MENDONÇA
ITAMARAJU	IVIE CAMPO DALL'ORTO
ITAPETINGA	LUCIANA GOMES AGUIAR
JACOBINA	MANOEL INACIO NUNES VICTORIA
JEQUIE	MIGUEL ANGELO FERRARO NETO
JUAZEIRO	ANA CELESTE PALMA GASPAR
LUIS EDUARDO MAGALHAES	GUSTAVO ANDRADE PEREIRA
MUNDO NOVO	RAFAELA DA SILVA PETILO
MUTUIPE	MARIA IZABEL VIANA RAMOS
PAULO AFONSO	GHIARONE GARIBALDE SANTIAGO DE MELO
PORTO SEGURO	LUIS FERNANDO MENEZES FERREIRA
RIACHO DE SANTANA	ORLANDO CARLOS GONDIM JUNIOR
SANTA MARIA DAVITORIA	SIMONE FERNANDES OLIVEIRA CASELLI
SANTO ANTONIO DE JESUS	JOSE LUIZ OLLERO SPEGGIORIN
SEABRA	JOSEVAL SALES DE SA TELES
SENHOR DO BONFIM	MURILO DE ARAUJO NERIS
SERRINHA	HELVIO COELHO GONDIM
TEIXEIRA DE FREITAS	JOHABIO GUERRA ROCHA
VALENCA	FABIO MACHADO MAGALHAES JUNIOR
VITORIA DA CONQUISTA	CELIO GUIMARAES SOARES



**FALA,
LEITOR !**

Sua opinião é muito importante para nós! Envie dúvidas, críticas e sugestões para o e-mail comunicacao@croba.org.br

CROBA INFORMA

Atualização de dados cadastrais

Atenção, dentista! Mantenha seus dados cadastrais atualizados. Preencha o formulário online, que pode ser encontrado no site www.croba.org.br, e atualize os seus dados pessoais e profissionais.

Comunicado da PROJUR

A PROJUR informa e solicita que, logo após vistoriado o contrato social, seja procedida a inscrição no CROBA,

para legitimar a existência da Pessoa Jurídica e evitar atos fiscalizatórios desnecessários.

Normas para anúncios publicitários

A Revista CROBA informa que disponibiliza espaços para a veiculação de anúncios publicitários para instituições e empresas públicas ou privadas que atuem no segmento da saúde, preferencialmente na



área odontológica, seguindo as diretrizes estabelecidas no Código de Ética Odontológica.

Em caso de interesse em anunciar, entre em contato através do e-mail comunicacao@croba.org.br. Informamos ainda que não são permitidos anúncios que visem a promoção de pessoa física.



INFORMES DO SOEBA

A obrigatoriedade da contribuição sindical

A contribuição sindical é obrigatória para toda classe odontológica e trabalhadores em geral, independente de ser o cirurgião-dentista sócio ou não do sindicato, conforme a CLT, artigos 545, 578, 579, 599, 600 e 606. Pague ou exija do seu empregador o recolhimento da sua contribuição para o Sindicato dos Odontologistas que represente sua classe.

Estão isentos de pagar a contribuição apenas os militares, os aposentados que tenham cancelado sua inscrição no Conselho e os enfermos que estejam recebendo auxílio-doença do INSS (isenção provisória). Nesses casos o cirurgião-dentista deverá apresentar o documento que comprove uma das situações acima ao sindicato para a devida baixa nos arquivos.

Vamos lutar?

Nos últimos anos, os ganhos dos planos odontológicos chegaram a um crescimento anual de 20%, multiplicando o número de usuários de três para 11 milhões e com receita de um bilhão de reais em 2008, de acordo com a Agência Nacional de Saúde Suplementar – ANS. Isso não se reflete, porém, na melhora das condições de trabalho por parte da classe odontológica. A remuneração repassada aos dentistas há anos não tem nenhum reajuste.

A fiscalização dos planos se dá pela ANS, que até o momento não fez nenhuma intervenção nas tabelas remuneratórias. Já os órgãos de classe têm lutado dentro do possível para a melhoria da atual situação. Nenhum órgão ou entidade de classe pode interferir na relação contratual entre plano-dentista, mas com a união dos CDs tendo à frente o SOEBA, CROBA e ABO, a luta por justas melhorias continuará.

Carta aberta aos dentistas

A Constituição Federal garante que ninguém pode ser obrigado a se filiar a uma entidade ou a ela se manter ligado. Entretanto, é importante ressaltar que um sindicato forte, reivindicativo e atuante é resultado da união da classe. Desse modo, convidamos o colega a se filiar ao Sindicato dos Odontologistas no Estado da Bahia e usufruir dos benefícios disponibilizados pela entidade, a exemplo de consultas e pareceres jurídicos, defesa em processos cíveis, trabalhistas ou éticos, além de descontos em jornadas e congressos.

CLAREADORES WHITENESS
A QUALIDADE DO SEU TRABALHO
AINDA MAIS EVIDENTE

Voçê merece **FGM**

DISPENSA FOTOATIVADORES
E MENOS CUSTO E MAIS SEGURANÇA

Experimente!

0800 644 6100 | www.fgm.ind.br

Dez anos de história e um presente para você.

10 ANOS



IMAGEM PIERRE FAUCHARD
Radiologia buco-maxilo-facial

www.imagempierre.com.br

Tel.: 3358 0664



Dr. Paulo Roberto
CRO - 203

Dr. Sergio Ribeiro
CRO - 5104



Reconstrução 3D
(Partes Mole)

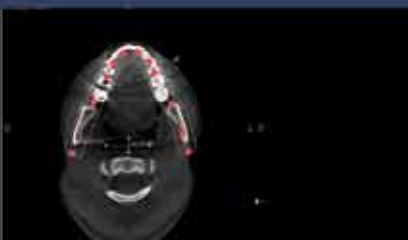

Software do Kodak 9500



Imagem do Crânio Completo
em Alta Resolução